Krajowy Ośrodek
Wsparcia Rolnictwa

Oddział Terenowy Olsztyn

OLS.WKUZ.GZ.4240.433.2023.IS.

Olsztyn, 07-08-2023 rok

działając na podstawie:

- ustawy z dnia 14 kwietnia 2016 r. o wstrzymaniu sprzedaży nieruchomości Zasobu Własności Rolnej Skarbu Państwa oraz o zmianie niektórych ustaw (t.j. Dz.U. z 2022r., poz. 507),
- ustawy z dnia 19 października 1991 roku o gospodarowaniu nieruchomościami rolnymi Skarbu Państwa (Dz. U. z 2022r., poz. 2329 ze zm.),
- rozporządzenia Ministra Rolnictwa i Rozwoju Wsi z dnia 30 kwietnia 2012 roku w sprawie szczegółowego trybu sprzedaży nieruchomości Zasobu Własności Rolnej Skarbu Państwa i ich części składowych, warunków obniżenia ceny sprzedaży nieruchomości wpisanej do rejestru zabytków oraz stawek szacunkowych gruntów (Dz. U. z 2021r. poz. 2092),

oraz w związku z:

- ustawą z dnia 11 kwietnia 2003 roku o kształtowaniu ustroju rolnego (tekst jednolity Dz. U. z 2022 roku, poz. 2569 ze zm.)

podaje do publicznej wiadomości, że:

OGŁASZA PIERWSZY PRZETARG USTNY NIEOGRANICZONY (LICYTACJA) NA SPRZEDAŻ
nieruchomości niezabudowanej pochodzącej ze zlikwidowanego Państwowego Przedsiębiorstwa Gospodarki Rolnej w Lidzbarku Warmińskim, położonej na terenie województwa warmińsko – mazurskiego, powiat lidzbarski, gmina Lidzbark Warmiński, obręb Pilnik.

Przedmiotem sprzedaży jest nieruchomość niezabudowana określona w wykazie podanym do publicznej wiadomości w sposób zwyczajowo przyjęty w dniu 12.07.2023 roku pismem z dnia 28.06.2023 roku, znak: OLS.WKUR.SGZ.4240.433.2023.IS.

Przetarg odbędzie się w dniu 12 września 2023 roku, o godz. 13.00 w siedzibie Oddziału KOWR w Olsztynie, ul. Głowackiego 6, sala 33
Cena wywoławcza nieruchomości wynosi – 11.000,00 zł
(słownie: jedenaście tysięcy złotych)
Cena zawiera podatek Vat w stawce obowiązującej na dzień zawarcia notarialnej umowy sprzedaży.
W cenie wywoławczej uwzględniono koszty przygotowania nieruchomości do sprzedaży.
Wadium wynosi: 2.000,00 zł
Minimalne postąpienie 200,00 zł

Sprzedaż nieruchomości będzie dokonana w oparciu o przepisy ustawy o gospodarowaniu nieruchomościami rolnymi Skarbu Państwa.

Cena osiągnięta w przetargu będzie stanowiła należność za nabycie w/w nieruchomości i płatna jest w pełnej wysokości przed wyznaczonym terminem podpisania notarialnej umowy sprzedaży - bez możliwości rozłożenia na raty.

I. PRZEDMIOT SPRZEDAŻY:

Nieruchomość niezabudowana, pochodząca z byłego Państwowego Przedsiębiorstwa Gospodarki Rolnej w Lidzbarku Warmińskim, położona na terenie gminy Lidzbark Warmiński, obręb Pilnik składająca się z działki oznaczonej numerem:

- 5/16 – o pow. 0,0403 ha (klasa gleb: RIIIb – 0,0403 ha), KW OL1L/00015401/9

Krajowy Ośrodek Wsparcia Rolnictwa sprzedaje powyższą nieruchomość zgodnie z wyrysem z mapy ewidencyjnej oraz wypisem z ewidencji gruntów i budynków, wydanymi przez Starostę Powiatu Lidzbarskiego. Wobec powyższego strony umowy zobowiązane będą do złożenia oświadczenia, że nie będą występowały z żadnymi roszczeniami wobec siebie z tytułu ewentualnej niezgodności w zakresie rodzaju użytków oraz ewentualnej różnicy w powierzchni sprzedawanej nieruchomości, jeżeli po sprzedaży geodeta wykaże inną powierzchnię, niż jest to oznaczone w dokumentach wyżej wymienionych. Okazanie punktów granicznych nieruchomości może nastąpić na życzenie i wyłączny koszt Kupującego.

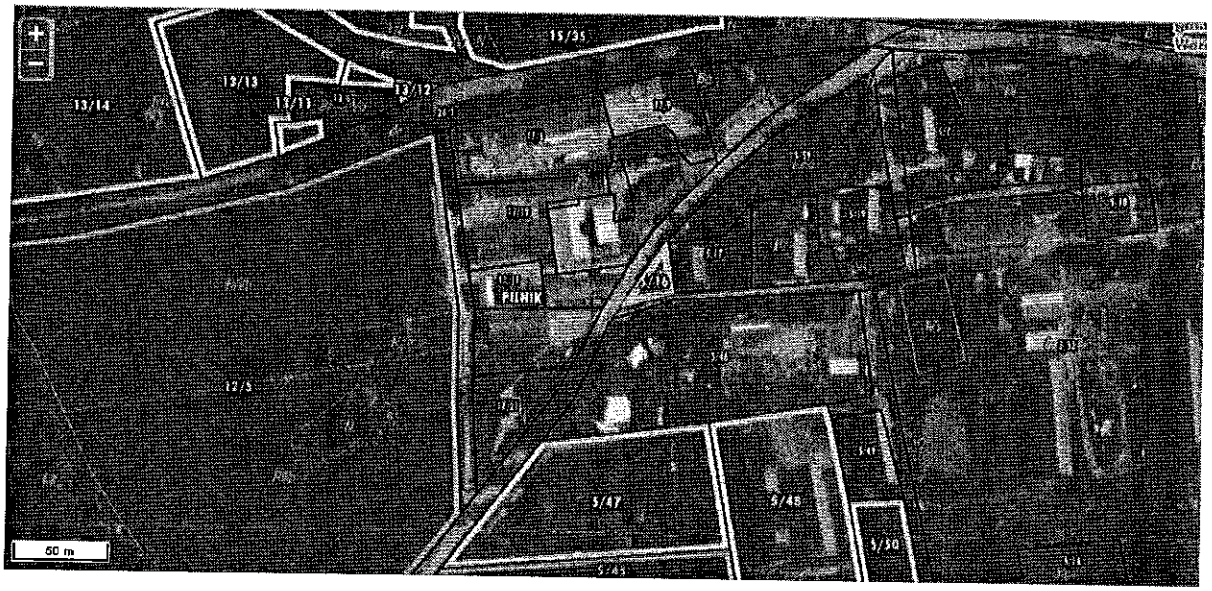

Nieruchomość zlokalizowana jest w miejscowości Pilnik, która bezpośrednio przylega do miasta Lidzbark Warmiński. Działki położone są na skraju zabudowy wsi, w sąsiedztwie zabudowy mieszkalnej, magazynowo - produkcyjnej, gospodarczej oraz dużego gospodarstwa rolnego po byłym gospodarstwie PGR oraz terenów rolnych.

Nieruchomość jest bezumownie użytkowana.

Teren działki o nieregularnym, trójkątnym kształcie w przeważającej części zagospodarowany jako ogródek przydomowy. Na działce rosną m.in. krzewy malin oraz stoją dwa tunele foliowe, które stanowią nakład osób trzecich i nie są ujęte w przedmiocie wyceny.

W związku z powyższym Nabywający zobowiązany będzie złożyć oświadczenie w notarialnej umowie sprzedaży, że jest świadomy faktu obciążenia przedmiotu sprzedaży bezumownym użytkowaniem oraz, że samodzielnie i na własny koszt będzie podejmował działania w celu objęcia nieruchomości w posiadanie oraz, że nie wystąpi ani nie będzie występował w przyszłości z żadnymi roszczeniami wobec sprzedającego z tego tytułu.

Działka nieuzbrojona są w urządzenia infrastruktury technicznej lecz w zasięgu uzbrojenia w sieci: wodociągową, kanalizacyjną, energetyczną, gazową oraz przez teren działki w części południowo - wschodniej przebiega podziemna sieć kanalizacyjna. Możliwość wykonania podłączenia do sieci infrastruktury technicznej należy uzgodnić z dysponentami danych sieci.

Działka nr 5/16 obr. Pilnik bezpośrednio przylega do drogi gminnej publicznej nr 117016N (dz. nr 23/1) - brak zjazdu (niewielka skarpa) oraz drogi gminnej wewnętrznej tj. dz. nr 5/40.

Nieruchomość obciążona jest umową inwestycyjną (z dnia 25.07.2023 roku) o udostępnienie gruntu w celu podwieszenia napowietrznej telekomunikacyjnej linii światłowodowej na istniejących słupach linii elektroenergetycznej.
Z dniem zawarcia notarialnej umowy sprzedaży, Kupujący wejdzie w prawa i obowiązki wynikające z powyższej umowy w części dotyczącej ustanowienia służebności przesyłu.

Zgodnie z zaświadczeniem Urzędu Gminy Lidzbark Warmiński, nieruchomość nie jest objęta miejscowym planem zagospodarowania przestrzennego, a w studium uwarunkowań i kierunków zagospodarowania przestrzennego zgodnie z uchwałą Nr XXXVI/273/2021 z dnia 22.12.2021 roku, działka nr 5/16 przeznaczona jest pod zabudowę wielofunkcyjną.
Ponadto:

- Na tym obszarze nie planuje się opracowania miejscowego planu zagospodarowania przestrzennego, zmiany studium,
- nie występują kopaliny,
- działka nr 5/16 obr. Pilnik posiada bezpośredni dostęp do drogi publicznej nr 117016N (dz. nr 23/1)
- w obszarze w/w działek nie jest realizowana oraz nie planuje się realizacji inwestycji drogowej związanej z przebudową lub rozbudową dróg gminnych. Wszelkie prace prowadzone są w granicach pasa drogowego dróg gminnych,
- działka 5/16 objęta jest decyzją o ustaleniu lokalizacji celu publicznego nr 133/2010 z dnia 02.11.2010 roku dla inwestycji polegającej na rozbudowie sieci kanalizacyjnej wraz z przyłączami do budynkóo mieszkalnych,
- działki nie są położone na obszarze rewitalizacji oraz na obszarze Specjalnej Strefy Rewitalizacyjnej o której mowa w rozdziale 5 ustawy z dnia 09.10.2015 r. o rewitalizacji oraz Rada Gminy nie podjęła uchwały w sprawie miejscowego planu odbudowy.

Zgodnie z informacją Regionalnej Dyrekcji Ochrony Środowiska w Olsztynie działka nr 5/16 w Pilniku położona jest w granicach Obszaru Chronionego Krajobrazu Doliny Dolnej Łyny w stosunku do którego obowiązują zapisy rozporządzenia Nr 162 Wojewody Warmińsko - Mazurskiego z dnia 19.12.2008 roku w sprawie Obszaru Chronionego Krajobrazu Doliny Dolnej Łyny (Dz. Urz. Woj. Warm. - Maz. Nr 201 poz. 3154).

Zgodnie z informacją z Wojewódzkiego Urzędu Ochrony Zabytków w Olsztynie działka 5/16 położona jest na terenie zespołu dworsko – folwarcznego, które zostało ujęte w Wojewódzkiej Ewidencji Zabytków województwa warmińsko – mazurskie.
Ograniczenia w użytkowaniu w/w nieruchomości wynikają z obowiązujących przepisów, w szczególności art. 5, 31, 27, 36 ust. 1 pkt. 5 Ustawy z dnia 23 lipca 2003 roku o ochronie zabytków i opiece nad zabytkami oraz art. 39 ust. 3 Prawa budowlanego.
Państwowe Gospodarstwo Wodne Wody Polskie RZGW w Białymstoku poinformowały, że zgodnie z danymi zawartymi w cyfrowej Mapie Podziału Hydrograficznego Polski na działce nie występują śródlądowe wody płynąca oraz zgodnie z ewidencją urządzeń melioracji wodnych oraz zmeliorowanych gruntów nie występują urządzenia melioracji wodnych.
Zgodnie z informacją Generalnej Dyrekcji Dróg Krajowych i Autostrad działka nie przylega do granicy pasa drogowego drogi krajowej, dla której zarządcą jest tutejszy Oddział i przez obszar działek nie jest planowany nowy przebieg drogi krajowej. W związku z powyższym nie zachodzi konieczność rezerwy terenu przedmiotowej działki na potrzeby budowy dróg krajowych. Nieruchomość nie jest objęta planami inwestycji drogowych.
Zgodnie z informacją Zarządu Dróg Wojewódzkich przedmiotowa działka nie jest objęta planami budowy nowej drogi wojewódzkiej, nie zostało wszczęte postępowanie o wydanie decyzji o zezwoleniu na realizację inwestycji drogowej w obrębie ww. działki oraz ZDW nie zamierza wszcząć takiego postępowania.
W związku z powyższym nie jest wymagana rezerwa terenu pod nowe inwestycje drogowe na potrzeby dróg wojewódzkich w obrębie przedmiotowej nieruchomości.
Zgodnie z informacją Zarządu Dróg Powiatowych w Lidzbarku Warmińskim, przedmiotowa działka nie jest objęta budową lub rozbudową ani planami budowy lub rozbudowy dróg powiatowych.
Zgodnie z pismem Warmińsko – Mazurskiego Urzędu Wojewódzkiego aktualnie nie toczą się przed Wojewodą postępowania administracyjne w związku z zarzutem o sprzeczne z prawem przejęcie nieruchomości na rzecz Skarbu Państwa.

II. W PRZETARGU NIE MOGĄ UCZESTNICZYĆ:

Zgodnie z art. 29 ust. 3bc ustawy o gospodarowaniu nieruchomościami rolnymi Skarbu Państwa w przetargu nie mogą brać udziału podmioty, które:

1) mają zaległości z tytułu zobowiązań finansowych wobec Krajowego Ośrodka, Skarbu Państwa, jednostek samorządu terytorialnego, Zakładu Ubezpieczeń Społecznych lub Kasy Rolniczego Ubezpieczenia Społecznego, a w szczególności zalegają z uiszczeniem podatków, opłat lub składek na ubezpieczenia społeczne lub zdrowotne, z wyjątkiem przypadków gdy uzyskały one przewidziane prawem zwolnienie, odroczenie, rozłożenie na raty zaległych płatności lub wstrzymanie w całości wykonania decyzji właściwego organu, lub
2) władają lub władały nieruchomościami Zasobu bez tytułu prawnego i mimo wezwania Krajowego Ośrodka Wsparcia Rolnictwa (lub poprzednika prawnego – Agencji Nieruchomości Rolnych) nieruchomości tych nie opuściły albo podmioty, w których są wspólnikami bądź w organach których uczestniczą osoby, które władają lub władały nieruchomościami Zasobu bez tytułu prawnego i mimo wezwania Krajowego Ośrodka nieruchomości tych nie opuściły.

Powyższe oświadczenia składane będą przez osoby zamierzające uczestniczyć w przetargu, ze świadomością odpowiedzialności karnej za złożenie fałszywego oświadczenia.

III. WARUNKI UCZESTNICTWA W PRZETARGU:

Uczestnikiem przetargu może być osoba fizyczna, osoba prawna lub jednostka organizacyjna nieposiadająca osobowości prawnej, która w wyznaczonym terminie, miejscu i formie wniosła wadium (z zastrzeżeniem poniższych postanowień), stawiła się na publiczny przetarg ustny (licytację) oraz spełnia inne warunki podane w niniejszym ogłoszeniu.

Osoby prawne biorące udział w przetargu powinny przedstawić aktualne dane z właściwego rejestru (wypis nie straszy niż 3 miesiące), w celu umożliwienia komisji przetargowej ustalenia organu osoby prawnej upoważnionego do uczestnictwa w przetargu w jej imieniu, ewentualnego pełnomocnika do działania w imieniu osoby prawnej oraz inne dokumenty statutowe umożliwiające ustalenie struktury kapitałowej firmy.
Jednostki organizacyjne nieposiadające osobowości prawnej biorące udział w przetargu powinny przedstawić odpowiednie właściwe dla danej jednostki dokumenty rejestrowe, dokumenty pełnomocników lub właścicieli ją tworzących.
Cudzoziemcy na nabycie w/w nieruchomości zobowiązani są uzyskać zezwolenie Ministra Spraw Wewnętrznych i Administracji z uwzględnieniem art. 8 ustawy z dnia 24 marca 1920 r. o nabywaniu nieruchomości przez cudzoziemców (t.j. Dz. U. z 2017 r., poz. 2278).

Wadium w wymaganej wysokości, należy wpłacić:
na rachunek BGK O/OLSZTYN numer 96 1130 1189 0025 0131 8420 0002. Zastrzega się, że warunek wniesienia wadium będzie spełniony wówczas, jeżeli środki pieniężne znajdą się na rachunku bankowym tut. Oddziału najpóźniej do dnia 11.09.2023 roku, a w tytule wpłaty wskazany będzie przedmiot przetargu: numer działki, obręb i gmina.

Potwierdzenie wpłaty wadium wraz z dokumentem stwierdzającym tożsamość oraz stosownym pełnomocnictwem, w przypadku uczestnictwa w przetargu pełnomocnika uczestnika przetargu, należy okazać Komisji Przetargowej przed rozpoczęciem przetargu.

Osoba fizyczna, osoba prawna lub jednostka organizacyjna nieposiadająca osobowości prawnej, która nie uczestniczyła w przetargu na sprzedaż danej nieruchomości, pomimo że wniosła wadium – nie może uczestniczyć w kolejnych przetargach na sprzedaż tej nieruchomości.

Zgodnie z art. 37 ustawy z dnia 25 lutego 1964 roku Kodeks rodzinny i opiekuńczy (t.j. Dz. U. z 2020r. poz. 1359) do dokonania czynności prawnej prowadzącej do zbycia, obciążenia, odpłatnego nabycia lub użytkowania wieczystego nieruchomości, bądź do dokonania czynności prawnej prowadzącej do zbycia, obciążenia, odpłatnego nabycia i wydzierżawienia gospodarstwa rolnego **potrzebna jest zgoda drugiego małżonka w przypadku wspólności ustawowej.** Ważność umowy, która została zawarta przez jednego z małżonków bez wymaganej zgody drugiego, zależy od potwierdzenia umowy przez drugiego małżonka.
W przypadku wspólności ustawowej wadium na przetarg należy wnosić przez oboje małżonków. Ponadto wymagana jest obecność obojga małżonków na przetargu lub zwykłe pełnomocnictwo udzielone przez nieobecnego małżonka do:
- uczestnictwa w przetargu w jego imieniu,
- składania oświadczeń związanych z przetargiem.

Wadium zwraca się niezwłocznie po odwołaniu lub zamknięciu przetargu, w tym także przetargu, który nie został rozstrzygnięty, z zastrzeżeniem, że:
- **wadium wniesione przez uczestnika przetargu, który wygrał przetarg zalicza się na poczet ceny nabycia.**

Wadium nie podlega zwrotowi:
- **jeżeli żaden z uczestników przetargu nie zgłosi postąpienia ponad cenę wywoławczą,**
- **uczestnikowi przetargu, który wygrał przetarg i uchyli się od zawarcia umowy,**
- **uczestnikowi przetargu, jeżeli z przyczyn leżących po jego stronie, zawarcie umowy stało się niemożliwe, w szczególności w przypadku nie spełnienia wymogu określonego w art. 28 a ust. 1 ustawy o gospodarowaniu nieruchomościami rolnymi Skarbu Państwa,**
- **do czasu upływu terminu na wniesienie zastrzeżeń, o których mowa w art. 29 ust. 7 ustawy o gospodarowaniu nieruchomościami rolnymi Skarbu Państwa lub do czasu wydania rozstrzygnięcia przez Dyrektora Oddziału Terenowego Krajowego Ośrodka Wsparcia Rolnictwa w Olsztynie albo rozpatrzenia zastrzeżeń przez Dyrektora Generalnego Krajowego Ośrodka Wsparcia Rolnictwa.**

UWAGA:
W przetargu mogą brać również osoby fizyczne, którym przysługuje prawo do rekompensaty w formie zaliczenia wartości nieruchomości pozostawionych poza obecnymi granicami Rzeczpospolitej Polskiej na poczet ceny sprzedaży nieruchomości stanowiących własność Skarbu Państwa, zgodnie z ustawą z dnia 8 lipca 2005 roku o realizacji prawa do rekompensaty z tytułu pozostawienia nieruchomości poza obecnymi granicami Rzeczypospolitej Polskiej (tekst jednolity Dz.U. z 2017 roku poz. 2097).
Krajowy Ośrodek **nie może** realizować prawa do rekompensaty osobie, która zgodnie z treścią decyzji lub też z adnotacją zamieszczoną na decyzji lub zaświadczeniu wybrała jako formą rekompensaty **świadczenie pieniężne.**
Zwalnia się z obowiązku wpłacenia wadium do wysokości kwoty nie przekraczającej wysokości potwierdzonego prawa do rekompensaty osoby fizyczne, którym przysługuje prawo do rekompensaty w formie zaliczania wartości nieruchomości pozostawionych poza obecnymi granicami Rzeczypospolitej Polskiej na poczet ceny sprzedaży nieruchomości stanowiących własność Skarbu Państwa, jeżeli złożą na ręce przewodniczącego Komisji przetargowej w siedzibie Oddziału Terenowego Krajowego Ośrodka Wsparcia Rolnictwa w Olsztynie, ul. Głowackiego 6, w terminie do dnia 05.09.2023 roku, w pokoju nr 24 w godzinach od 8^{00} do 15^{00} następujące dokumenty:
1) pisemne zobowiązanie do uiszczenia kwoty równej wysokości nie wniesionego wadium w przypadku uchylenia się od zawarcia umowy sprzedaży,
2) oryginał decyzji lub zaświadczenia potwierdzającego prawo do rekompensaty w formie zaliczenia wartości nieruchomości pozostawionych na poczet ceny sprzedaży, a w przypadku spadkobierców osób wskazanych w decyzjach lub zaświadczeniach – należy także przedłożyć postanowienie sądu o stwierdzeniu nabycia spadku (albo dziale spadku),
3) dowody potwierdzające spełnienie wymogów określonych w art. 2 lub art. 3 ustawy z dnia 8 lipca 2005 roku o realizacji prawa do rekompensaty z tytułu pozostawienia nieruchomości poza obecnymi granicami Rzeczypospolitej Polskiej (tekst jednolity z 2017 roku poz. 2097).

Osoba uprawniona zwolniona z obowiązku wniesienia wadium w części, aby zostać dopuszczoną do przetargu zobowiązana jest wnieść pozostałą część wadium na ogólnych warunkach określonych w ogłoszeniu.
W przypadku spadkobierców właściciela nieruchomości wskazanych w zaświadczeniu lub decyzji obok innych osób jako osoba uprawniona, do przetargu muszą przystąpić wszystkie osoby uprawnione osobiście lub za pośrednictwem pełnomocników oraz muszą przedłożyć oryginalne zaświadczenia lub decyzje dotyczące każdej z tych osób.
Zrealizowane uprawnienia przez tylko jednego z uprawnionych spadkobierców będzie możliwe wyłącznie wówczas, gdy przedłoży on oryginalne zaświadczenia lub decyzje: swoją i pozostałych spadkobierców oraz oświadczenie z podpisami notarialnie poświadczonymi wszystkich pozostałych spadkobierców o wskazaniu tego spadkobiercy jako osoby uprawnionej.
W przypadku nie złożenia wymaganych dokumentów w wyznaczonym miejscu i terminie lub też nie wywiążą się z obowiązku wniesienia wadium w części w odniesieniu, do której zwolnienie nie miało zastosowania – nie zostaną dopuszczone do przetargu.

Oryginalne zaświadczenie lub decyzja przedłożone przez uczestnika przetargu, który:

- **wygrał przetarg:** pozostaje w dyspozycji Krajowego Ośrodka do czasu zawarcia umowy sprzedaży lub uiszczenia kwoty równej wysokości nie wniesionego wadium w razie uchylenia się od zawarcia umowy sprzedaży,
- **nie wygrał przetargu –** zostaje zwrócona niezwłocznie po zamknięciu przetargu.

IV. SPOSÓB PŁATNOŚCI ZA NABYCIE NIERUCHOMOŚCI:

Należność z tytułu sprzedaży nieruchomości płatna w pełnej wysokości przed podpisaniem notarialnej umowy sprzedaży – bez możliwości rozłożenia na raty.

Należność z tytułu nabycia nieruchomości należy wpłacić na konto Krajowego Ośrodka na rachunek **Banku Gospodarstwa Krajowego numer 26 1130 1189 0025 0131 8420 0001.**
Warunek wpłaty uznaje się za spełniony jeśli środki pieniężne znajdują się na rachunku bankowym Oddziału przed wyznaczonym terminem podpisaniem notarialnej umowy sprzedaży. Niedotrzymanie tego warunku lub odstąpienie od zawarcia umowy spowoduje przepadek wpłaconego przez nabywcę wadium.

V. ZAWARCIE UMOWY SPRZEDAŻY

1. **Termin i miejsce zawarcia umowy sprzedaży oraz notariusza wyznacza KOWR. Koszty aktu notarialnego ponosi nabywca. Opłatę sądową płacą strony stosownie do wniosków.**
2. **Płatność ceny sprzedaży poprzez potrącenie wymaga zgody organizatora przetargu.**
   Nie wyłącza się zapłaty ceny nieruchomości z uwzględnieniem zaliczenia na poczet ceny sprzedaży wartości nieruchomości pozostawionych poza obecnymi granicami Rzeczypospolitej Polskiej. W razie wątpliwości (po rozstrzygnięciu przetargu przed zawarciem notarialnej umowy sprzedaży) KOWR może wystąpić do wojewody z zapytaniem, czy w odniesieniu do decyzji (zaświadczenia) na podstawie, którego KOWR ma zaliczyć na poczet ceny wartość nieruchomości pozostawionych, nie stwierdzono jej nieważności, nie została ona zmieniona lub uchylona lub też postępowanie zakończone wydaniem tej decyzji (zaświadczenia) nie zostało wznowione, co przewiduje art. 20 ustawy z dnia 8 lipca 2005 roku.
3. Na podstawie art. 29b ust. 1 ustawy z dnia 19 października 1991 roku o gospodarowaniu nieruchomościami rolnymi Skarbu Państwa **każdy nabywca nieruchomości Zasobu Własności Rolnej Skarbu Państwa przed zawarciem umowy sprzedaży składa oświadczenie o pochodzeniu środków finansowych na ten cel oraz że nie zawarł umowy przedwstępnej na zbycie tej nieruchomości.**
   Zatem w notarialnej umowie sprzedaży Nabywca zobowiązany będzie złożyć stosowne oświadczenie w tym zakresie.
   Osoba, która złożyła nieprawdziwe oświadczenie podlega odpowiedzialności karnej za składanie fałszywego oświadczenia. **Składający oświadczenie jest obowiązany do zawarcia w nim klauzuli następującej treści: „Jestem świadomy odpowiedzialności karnej za złożenie fałszywego oświadczenia.". Klauzula ta zastępuje pouczenie organu o odpowiedzialności karnej za składanie fałszywego oświadczenia.**
4. W myśl art. 29c ustawy z dnia 19 października 1991 roku o gospodarowaniu nieruchomościami rolnymi Skarbu Państwa (Dz. U. z 2022 roku, poz. 2329 ze zm.), **czynność prawna dotycząca zbycia nieruchomości dokonana niezgodnie z przepisami ustawy lub dokonana w wyniku przetargu, który odbył się niezgodnie z przepisami ustawy, jest nieważna.**
5. Na podstawie art. 29 ust. 4 powołanej wyżej ustawy z dnia 19 października 1991 roku Krajowemu Ośrodkowi Wsparcia Rolnictwa przysługuje **prawo pierwokupu** na rzecz Skarbu Państwa przy odsprzedaży nieruchomości przez nabywcę w okresie 5 lat od nabycia tej nieruchomości od KOWR.

VI. ZASTRZEŻENIA:

1. Krajowy Ośrodek Wsparcia Rolnictwa, jako Organizator przetargu, zastrzega sobie prawo odstąpienia od przeprowadzenia przetargu do chwili rozpoczęcia bez podania przyczyny.
2. W razie stwierdzenia, ze czynności związane z przeprowadzeniem przetargu zostały dokonane w sposób sprzeczny z ustawą lub innymi przepisami, których naruszenie miało wpływ na wynik przetargu, zarządza się powtórzenie czynności przetargowych lub unieważnia przetarg.
3. Uczestnicy przetargu zobowiązani są do zapoznania się z ogłoszeniem przetargowym, przedmiotem przetargu, położeniem nieruchomości i jej granicami. **Uczestnicy będą zobowiązani do składania oświadczeń w tym zakresie.**
4. Uczestnik przetargu może wnieść do Dyrektora Oddziału Terenowego Krajowego Ośrodka Wsparcia Rolnictwa w Olsztynie pisemne zastrzeżenia na czynności przetargowe w terminie 7 dni od dnia dokonania tych czynności. Dyrektor Oddziału Terenowego Krajowego Ośrodka Wsparcia Rolnictwa w Olsztynie rozpatruje zastrzeżenia w terminie 7 dni od dnia ich wniesienia. Rozstrzygnięcie doręcza się osobie, która wniosła zastrzeżenia i zamieszcza się je na stronie podmiotowej Biuletynu Informacji Publicznej Krajowego Ośrodka Wsparcia Rolnictwa. Uważa się, że rozstrzygnięcie zostało doręczone osobie, która wniosła zastrzeżenia, z dniem zamieszczenia rozstrzygnięcia na stronie podmiotowej Biuletynu Informacji Publicznej Krajowego Ośrodka Wsparcia Rolnictwa. Na podjęte przez Dyrektora Oddziału Terenowego KOWR rozstrzygnięcie, służy prawo wniesienia zastrzeżeń do Dyrektora Generalnego Krajowego Ośrodka Wsparcia Rolnictwa, w terminie 7 dni od dnia doręczenia tego rozstrzygnięcia. Do obliczania terminów stosuje się przepisy Kodeksu postępowania administracyjnego. Do czasu wydania rozstrzygnięcia przez Dyrektora Oddziału Terenowego Krajowego Ośrodka w Olsztynie albo rozpatrzenia zastrzeżeń przez Dyrektora Generalnego Krajowego Ośrodka albo upływu terminu na wniesienie tych zastrzeżeń, umowa sprzedaży nie może zostać zawarta.

5. Osoby zainteresowane mogą zapoznać się z postanowieniami umowy sprzedaży, które nie podlegają ustaleniom w trybie przetargu, w siedzibie Oddziału Terenowego KOWR w Olsztynie, ul. Głowackiego 6, pok. 24 od dnia wywieszenia niniejszego ogłoszenia do dnia poprzedzającego datę przetargu w godzinach 9.00 do 14.00.

Szczegółowe informacje dotyczące przedmiotowej nieruchomości można uzyskać w Oddziale Terenowym Krajowego Ośrodka w Olsztynie, ul. Głowackiego 6, pok. 24 tel. 89-52-48-908 w godz. od 9.00 do 13.00 każdego dnia roboczego.
Oględzin nieruchomości przeznaczonej do sprzedaży można dokonywać w terminie od dnia podania ogłoszenia do publicznej wiadomości do dnia poprzedzającego przetarg w godzinach od 9^{00} do 13^{00} w dni robocze. Dokładny termin wskazania nieruchomości można ustalić telefonicznie z KOWR O/T Olsztyn Sekcja Zamiejscowa w Lidzbarku Warmińskim, tel. 89 767-78-10.

VII. KLAUZULA INFORMACYJNA RODO:

Krajowy Ośrodek Wsparcia Rolnictwa z siedzibą w Warszawie, przy ul. Karolkowej 30, Oddział Terenowy w Olsztynie, realizując zadania wynikające z ustawy o gospodarowaniu nieruchomościami rolnymi Skarbu Państwa, w tym sprzedaży, co związane jest z przetwarzaniem danych osobowych, informuje że:

1) Administratorem danych osobowych, czyli podmiotem decydującym o celach i środkach przetwarzania danych osobowych zawartych we wszelkich dokumentach złożonych w odpowiedzi na niniejsze ogłoszenie i pozostałych dokumentach wymaganych do zawarcia umowy po rozstrzygnięciu przetargu (dane nabywcy) jest Krajowy Ośrodek Wsparcia Rolnictwa (zwany dalej KOWR) z siedzibą w Warszawie (01-207) przy ul. Karolkowej 30. Z administratorem można się skontaktować poprzez adres e-mail: kontakt@kowr.gov.pl lub pisemnie na adres korespondencyjny: Krajowy Ośrodek Wsparcia Rolnictwa, ul. Karolkowa 30, 01-207 Warszawa.
2) W KOWR wyznaczono Inspektora Ochrony Danych Osobowych, z którym może się Pani/Pan skontaktować w sprawach ochrony i przetwarzania swoich danych osobowych pod adresem e-mail: iodo@kowr.gov.pl lub pisemnie na adres naszej siedziby, wskazany w pkt 1.
3) Jako Administrator, w celu przeprowadzania kwalifikacji i udziału w przetargu oraz w celu ewentualnego zawarcia umowy sprzedaży, jej realizacji, dokonywania rozliczeń, windykacji należności i zawarcia innych umów w związku z realizacją tej umowy, a także w celach związanych z obowiązkiem ewidencji korespondencji kierowanej z/do KOWR i w celu obowiązku archiwizacji dokumentacji, będziemy przetwarzać dane osobowe zawarte we wszelkich dokumentach złożonych w odpowiedzi na niniejsze ogłoszenie oraz pozostałych dokumentach wymaganych do zawarcia umowy po rozstrzygnięciu przetargu, w związku z realizacją postępowania na podstawie ustawy z dnia 19 października 1991 r. o gospodarowaniu nieruchomościami rolnymi Skarbu Państwa (t.j. Dz.U. z 2022 r., poz. 2329 ze zm.) i aktów wykonawczych do niej wydanych, co stanowi o zgodnym z prawem przetwarzaniu danych osobowych w oparciu o przesłanki legalności, o których mowa w art. 6 ust. 1 lit. b i lit. c Rozporządzenia Parlamentu Europejskiego i Rady (UE) 2016/679 z dnia 27 kwietnia 2016 r. w sprawie ochrony osób fizycznych w związku z przetwarzaniem danych osobowych i w sprawie swobodnego przepływu takich danych oraz uchylenia dyrektywy 95/46/WE (ogólne rozporządzenie o ochronie danych) (Dz.U. UE. L. z 2016 r. Nr 119, str. 1) dalej jako RODO.
4) Dane osobowe zawarte we wszelkich dokumentach złożonych w odpowiedzi na niniejsze ogłoszenie i pozostałych dokumentach wymaganych do zawarcia umowy po rozstrzygnięciu przetargu będą przetwarzane przez okres przewidziany przepisami prawa, w tym przez okres przechowywania dokumentacji określony w przepisach powszechnych i uregulowaniach wewnętrznych KOWR w zakresie archiwizacji dokumentów, oraz okres przedawnienia roszczeń przysługujących KOWR i w stosunku do niego.
5) Dane osobowe mogą być udostępniane innym podmiotom, jeżeli obowiązek taki będzie wynikać z przepisów prawa. Dane osobowe nabywców będą udostępniane podmiotom upoważnionym do naliczania i egzekwowania obciążeń publiczno-prawnych, do których ponoszenia zostanie zobowiązany nabywca w zawartej umowie sprzedaży.
Do danych oferentów i nabywców mogą też mieć dostęp podmioty przetwarzające dane w naszym imieniu, np. podmioty świadczące usługi informatyczne, usługi niszczenia dokumentów, archiwizacji, jak również inni administratorzy danych osobowych przetwarzający dane we własnym imieniu, np. podmioty prowadzące działalność pocztową lub kurierską.
6) Zgodnie z RODO, każdej osobie, której dane przetwarzamy w celach określonych powyżej przysługuje:
   a) prawo dostępu do swoich danych osobowych oraz otrzymania ich kopii;
   b) prawo do sprostowania (poprawiania) swoich danych osobowych;
   c) prawo do usunięcia danych osobowych, w sytuacji, gdy przetwarzanie danych nie następuje w celu wywiązania się z obowiązku wynikającego z przepisu prawa lub w ramach sprawowania władzy publicznej;
   d) ograniczenia przetwarzania danych osobowych, przy czym przepisy odrębne mogą wyłączyć możliwość skorzystania z tego prawa.

   W przypadku chęci skorzystania z któregokolwiek z ww. praw prosimy o kontakt z Inspektorem Ochrony Danych Osobowych, wskazany w pkt 2 lub pisemnie na adres naszej siedziby, wskazany powyżej.
   Zgodnie z RODO, każdej osobie, której dane przetwarzamy przysługuje prawo do wniesienia skargi do organu nadzorczego tj. Prezesa Urzędu Ochrony Danych Osobowych, ul. Stawki 2; 00-193 Warszawa; https://www.uodo.gov.pl/pl/p/kontakt; tel. (22) 531 03 00 - gdy uzna, że przetwarzanie jej danych osobowych narusza przepisy RODO lub inne przepisy dotyczące przetwarzania danych osobowych.
7) Podanie przez oferentów danych ma charakter dobrowolny, ale jest niezbędne do udziału w przetargu i zawarcia umowy po jego rozstrzygnięciu zgodnie z przepisami ustawy z dnia 19 października 1991 r. o gospodarowaniu nieruchomościami rolnymi Skarbu Państwa (t.j. Dz.U. z 2022 r. poz. 2329 ze zm.) i aktów wykonawczych do niej wydanych.

8) KOWR nie będzie podejmował decyzji wobec osób, których dane przetwarza w ww. celach w sposób zautomatyzowany, w tym decyzji będących wynikiem profilowania. KOWR nie przewiduje przekazywania danych osobowych do państwa trzeciego (tj. państwa, które nie należy do Europejskiego Obszaru Gospodarczego obejmującego Unię Europejską, Norwegię, Liechtenstein i Islandię), ani do organizacji międzynarodowych.

Niniejsze ogłoszenie podlega wywieszeniu na okres co najmniej 14 dni poczynając od dnia 21.08.2023 roku do dnia przetargu w Urzędzie Gminy Lidzbark Warmiński, w miejscowości Pilnik, w Warmińsko - Mazurskiej Izbie Rolniczej w Olsztynie, w siedzibie Sekcji Zamiejscowej w Lidzbarku Warmińskim, w siedzibie Oddziału Terenowego Krajowego Ośrodka Wsparcia Rolnictwa w Olsztynie, ul. Głowackiego 6 oraz na stronie podmiotowej Biuletynu Informacji Publicznej Krajowego Ośrodka Wsparcia Rolnictwa.

Otrzymują z prośbą o wywieszenie na tablicy ogłoszeń:
1. Urząd Gminy Lidzbark Warmiński
2. Sołtys wsi Pilnik
3. W-MiR w Olsztynie
4. KOWR OT Olsztyn w/m
5. KOWR OT Olsztyn SZ w Lidzbarku Warmińskim.

Do wiadomości:
- Wojewódzki Urząd ochrony Zabytków.

Z-ca DYREKTORA

Jacek Pawlik

POTWIERDZENIE PUBLIKACJI

ogłoszenia na sprzedaż nieruchomości oznaczonej jako działka nr 5/16 położonej w obrębie Pilnik gmina Lidzbark Warmiński **w okresie od dnia 21.08.2023 r. do dnia 12.09.2023 r.**

L.p.	Wywieszono na tablicy ogłoszeń w dniu: (pieczątka, data, podpis)	Zdjęto z tablicy ogłoszeń w dniu: (pieczątka, data, podpis)
1.		
2.		
3.		
4.		
5.		
6.		